

2024年2月5日（月）

議 事 次 第

1. 開会
2. 会長あいさつ
3. 事務局報告
 - ・連絡先確認
 - 住所、電話番号、メールアドレス等の変更連絡先
tokyo_fhs@yahoo.co.jp
4. 会則の改定
5. 役員改選の件
6. 各委員会報告
 - (1) 総務委員会
 - ・LINE グループの活用
 - ・2024年度総会・懇親会の開催と当番幹事1の回サポート
 - (2) 会員拡充委員会（シニア・若手）
 - ・シニアの状況報告
 - ・修学旅行職場訪問支援
 - ・若手常任幹事の勧誘・支援
 - (3) 企画委員会
 - ・福高塾
 - (4) 広報委員会
 - ・ホームページ関連
 - (5) 渉外担当
 - ・東京福岡県人会
 - (6) 会計担当
 - ・財政計画
 - ・会計報告（予算及び決算）
7. 当番幹事報告（1の回）

2024年4月13日（土）総会懇親会開催案決議
8. その他
9. 閉会

以上

2024年2月5日

常任幹事会メンバー各位

会長 古賀芳和
総務担当副会長 木下直人

会則改定に関して

同窓会活動の活性化を推進することを目的に、以下2点の会則改定を昨年6月の常任幹事会で提案させていただきました。

- ① 最高決議機関を現在の総会から常任幹事会へ変更する
- ② 役員に「幹事長」を新設し、会務執行の責任者を明確にする

9月の常任幹事会ではドラフトを基に議論させていただき、上記2点に関しては変更案に同意いただいたと認識しております。会則の変更は、現行の会則においては総会での決議が必要ですので、4月開催の総会で議案として提案させていただきます。

なお、会則改定の議論を通して、上記2点に関する事以外にも多くのご意見やご提案をいただきました。例えば、第2条の当同窓会の目的に関する事、第17条の75歳以上年会費免除に関する事、常任幹事メンバーに関する事など、いずれも重要な事項だと認識しております。ただし、全てのご意見を吸収できる時間的な余裕がありませんでしたので、今回は当初提案の2点の変更を提案させていただきますのでご了承ください。

4月の総会で今回の改定が承認されますと、会則の変更は常任幹事会で決定できることになるため、迅速に対応できるようになります。今回いただいたご意見は常任幹事会で引き続き議論したいと思いますので、皆さまの更に積極的なご協力お願い申し上げます。

東京福中・福高同窓会 会則 改正ドラフト (最終版)

第1章 総則

第1条 本会は東京福中・福高同窓会と称する。

第2条 本会は会員相互の交誼を厚くし、母校および各地域の福中・福高同窓会との緊密なる連絡を図り、その発展を助成することを目的とする。

第3条 本会は前条の目的を達成するために下記の事業を行う。

1. 総会および懇親会の開催
2. 会員名簿の作成、維持管理、および適正な活用推進
3. その他本会の目的を達成するために必要な事項

第4条 本会の設立日は、1990年（平成2年）4月24日とする。

第5条 本会の所在地は、原則として会計担当宅とする。

第2章 会員

第6条 本会は原則として下記の東京近郊在住の会員で組織する。

1. 通常会員
 - イ、旧制福岡県立福岡中学校卒業者
 - ロ、福岡県立福岡高等学校卒業者
2. 特別会員
 - イ、上記学校の旧職員
 - ロ、その他常任幹事会の承認を得たもの

第3章 役員

第7条 本会に下記の役員を置く。

- ・会長 1名
- ・副会長 若干名
- ・幹事長 1名
- ・事務局長 1名
- ・常任幹事 各回1名
- ・会計 1名
- ・監事 2名
- ・名誉会長 1名
- ・顧問 若干名

第8条 本会役員を選任は次の通りとする。

1. 会長・副会長・幹事長・事務局長・監事・会計は通常会員の中から役員会において選出し、常任幹事会の承認を得る。

2. 常任幹事は通常会員の中から各回で選出して、事務局長に通知する。
3. 名誉会長・顧問は、本会運営の必要に応じて通常会員から会長が委嘱する。

第9条 役員の任務は次の通りとする。

1. 会長は本会を代表し、会務を統括する。
2. 副会長は会長を補佐し、会長に支障があるときは、その職務を代行する。また、各種委員会活動や会務を支援する。
3. 幹事長は会長の意を受け、各種委員会や会務を統括し、第2条の目的に向けて、会務の運営を担当する。
4. 事務局長は事務局員を統括して、常任幹事会の定める運営細則による本会の事務一般を担当する。
5. 常任幹事は本会の会務の執行を処理するとともに、各回会員との連絡を担当する。ただし、学校年度末日までに年齢が満80歳以上に達する通常会員は、常任幹事委嘱を免除される。
6. 会計は本会の会計業務に当たる。
7. 監事は本会の会計監査を担当する。
8. 名誉会長および顧問は本会の諮問に応じる。

第10条 役員の任期は3ヶ年とする。但し再任を妨げない

第4章 会議

第11条 総会

1. 通常総会は会長が招集して議長となる。原則として毎年4月に開催する。
2. 役員の選出、予算、決算、会則改正、その他会務の報告を行う。
3. 総会の準備運営は当番幹事の持ち回りとする。
4. 臨時総会は会長が必要と認めた場合、会長が招集し議長となる。

第12条 常任幹事会

1. 常任幹事会は役員を参加メンバーとして毎年2回以上、会長が招集して開催する。会長が認めた場合は上記参加メンバーを加えることができる。
2. 役員の選出、予算、決算、会則改正、その他会務執行に必要な重要事項を審議決定する。
3. 常任幹事会の議決はオンラインでの参加者を含む出席者の過半数によって決する。
4. 臨時常任幹事会は会長が必要と認めた場合、会長が招集する。また、3名以上の常任幹事からの請求がある時は、事務局は会長に代わって常任幹事会を招集しなければならない。

第13条 役員会

1. 常任幹事、名誉会長、顧問を除く役員を参加メンバーとして、会長は随時必要な時に招集して開催する。会長が認めた場合は上記参加メンバーを加えることができる。

2. 役員を選出、予算、決算、会則改正案の作成、その他会務執行に必要な事項を審議し処理する。
3. 役員会の議決はオンラインでの参加者を含む出席者の過半数によって決する。

第5章 委員会

第14条 本会運営のため、各種委員会を置くことができる。

1. 各種委員会の設置は常任幹事会の決議による。
2. 各種委員会の任務等は、常任幹事会の定める運営細則による。

第6章 会計

第15条 本会の経費は、会費、寄付金、その他の収入を以って充てる。

第16条 本会の一般会計年度は1月1日より同年12月31日とする。特別会計は、その限りではない。

第17条 本会の会費は年額2,000円とする。75歳以上は年会費免除とする。総会・懇親会経費はその都度別途徴収する。

第18条 本会の予算、決算は毎年常任幹事会の承認を得て総会に報告しなければならない。

第7章 同好会等

第19条 本会の目的に資するため、常任幹事会の決議により同好会等を設置することができる。

附則

1. 本会則は1996年（平成8年）度総会の承認により、1996年（平成8年）5月1日から施行する
2. 1997年（平成9年）4月17日総会にて、第21条1項但し書を削除し、第2項のとおり改正
3. 2003年（平成15年）4月25日総会にて、第15条、第16条を改正するとともに、新たに第22条に第2項、及び第24条を追加
4. 2004年（平成16年）4月24日総会にて、第11条、第15条、第16条、第17条を改正
5. 2008年（平成20年）4月19日総会にて、第3条、第11条、第19条を改正
6. 2016年（平成28年）4月23日総会にて、第7条を改正
7. 2019年（令和3年）4月17日総会にて、第4条を削除し、新たに第4条、第5条を追加。現行第6条以降は条番号を繰り下げて改正
8. 2024年（令和6年）4月13日総会にて一部改正

役員及び新役員一覧（敬称略）

< 現役員 >

| | | |
|--------|-------|---------------|
| (会 長) | 古賀 芳和 | (高 29 回) |
| (副会長) | 黒永 哲至 | (高 26 回) 退任予定 |
| (副会長) | 長富 茂 | (高 30 回) |
| (副会長) | 木下 直人 | (高 34 回) 異動予定 |
| (副会長) | 新谷 康之 | (高 35 回) 退任予定 |
| (副会長) | 岩瀬 智子 | (高 39 回) |
| (会 計) | 米島 幹雄 | (高 37 回) |
| (渉外担当) | 占部 正尚 | (高 33 回) 異動予定 |
| (事務局長) | 金城 琢磨 | (高 46 回) |
| (監 事) | 藤野 敦 | (高 36 回) 異動予定 |
| (監 事) | 宮川 稔子 | (高 40 回) |

< 新役員候補 >

| | | |
|-------|--------|----------|
| (幹事長) | 木下 直人 | (高 34 回) |
| (副会長) | 占部 正尚 | (高 33 回) |
| (副会長) | 藤野 敦 | (高 36 回) |
| (副会長) | 大澤 美保子 | (高 36 回) |
| (副会長) | 五條堀 岳史 | (高 52 回) |
| (監 事) | 山口 貴久 | (高 36 回) |

会員拡充委員会の2023年度活動報告及び2024年度活動計画案について(案)

1 今年度活動報告

会員拡充をめざして以下の取組を行った。

(1) 現役福高生への働きかけ

1) 卒業生へのリーフレット配布

3月の同窓会入会式にて案内チラシを配布し、当同窓会の存在と同窓会総会・懇親会を紹介した。

2) 修学旅行の職場訪問の支援

福高2年生を対象に11月10日に42社の企業等で受け入れ、仕事の内容や進路等に対する情報提供を行った。学校によれば、生徒たちには大きな刺激となったとのこと。

(2) 若手会員への働きかけ等：若手会員交流支援

若手会員同士の交流の支援として、若手対象にボウリング大会を企画・募集したが1名しか申し込みが無く中止した。

一方で、東京福岡県人会「就活を応援する会」が11月26日に4年ぶりに開催され、福高からは学生5名と社会人7名の計12名、全体では学生31名、社会人42名の計73名が参加し、学生たちから好評を得た。

(3) 交流の機会づくり

1) 交流の機会づくり

2022年度にボウリング大会を開催し好評を得たが、今回はほとんど申込がなかった。交流の場づくりの方法について、開催時期など検討していく。

2) オンライン・プチ福高塾の開催

企画委員会と連携して会員の動向などをオンラインで情報発信する取組を行った。

第1回として試行的に、ランニングをテーマに役員3名の鼎談を都内で収録し、2月から5月にかけて会員に公開した。第2回に向けて企画案の立案作業を進めた。

(4) 80歳以上の会員の窓口、総会懇親会の案内(2023年2月発送)

(5) 会員拡充委員会の開催

8月2日に都内で開催、今後の委員会の取組予定等について意見交換を行った。

2 来年度 活動計画案

会員拡充をめざして、引き続き以下の活動を計画する。

(1) 現役生への働きかけ

1) 卒業生へのリーフレット配布

3月同窓会入会式にて、当同窓会のPRのため、リーフレット配布等を実施する。

2) 修学旅行等の職場訪問の支援

東京での福高卒業生の訪問先の取りまとめ等を行い、現役生の修学旅行を支援する。

(2) 若手会員への働きかけ、福岡県各校同窓会の会員拡充策等の情報収集

若手会員への同窓会活動のPRや各校同窓会の会員拡充策等の情報収集を目的として、次の催事について引き続き実施又は参加する。オンライン開催の際は、同窓会事務局のZOOM契約の活用も検討する。

1) 若手会員交流支援

若手会員の交流支援を、実施方法を工夫して継続する。若手常任幹事の確保や交流支

援にも取り組む。

2) 東京福岡県人会「就活を応援する会」

他校の状況を勘案し、予算の範囲内で2次会にも参加費補助を適用する。

(3) 交流の機会づくり

1) 交流の機会づくり

同窓生どうしの交流の機会を、**実施方法を工夫して**設ける。

2) オンライン・プチ福高塾

企画委員会と連携して会員の動向などを、オンラインで情報発信する。

(4) 80歳以上の会員の窓口、総会懇親会の案内

(5) 情報提供の場としてのIT・SNSの活用（広報委員会と連携）

(6) 名簿の管理（総務委員会・会計と連携）

(7) 会員拡充委員会の運営形態の検討及びメンバー募集、委員会開催

3 今年度決算、来年度予算案

総額を前年度予算と同様とする。**内訳**は2023年度決算を踏まえた金額とする。

| | 2023 予算 | 2023 決算 | 2024 予算 |
|----------------------|-----------|----------|-----------|
| 同窓会入会式チラシ印刷・発送 | 2,000 円 | 2,130 円 | 3,000 円 |
| 若手会員交流支援（若手会他） | 150,000 円 | 0 円 | 100,000 円 |
| 東京福岡県人会就活を応援する会参加費補助 | 40,000 円 | 85,210 円 | 90,000 円 |
| 資料印刷等 | 8,000 円 | 280 円 | 7,000 円 |
| 計 | 200,000 円 | 87,620 円 | 200,000 円 |

福高塾開催報告

開催日時 2023年12月1日(金) 講演会 19:00~20:50 (22名参加)
懇親会 21:20~23:00 (18名参加)

◆概要

高校39回の大鼓方高安流能楽師 白坂 保行さんをお招きし、風聲水音（能への誘い）をテーマに実演・実技指導を交え、12月1日に初台のあんさんぶるStudio音(初台)で22名の参加を得て、4年ぶりの福高塾を開催しました。

ほとんどの参加者が能楽、大鼓に初めて触れて音を発するという体験をし、概ね好評のうちに予定の終了時刻を迎えました。

その後は講師を交え ちどり亭 幡ヶ谷店で遅い時間であったにもかかわらず、時の経つのも忘れ、懇親を深めていました。

◆会計報告

単位：円

【収入】

| 費目 | 金額 | 摘要 |
|-----------------|---------|----------------|
| 講演会費(当日参加者から徴収) | 22,000 | 1,000円/人 X 22名 |
| 懇親会費(当日参加者から徴収) | 81,000 | 4,500円/人 X 18名 |
| | | |
| 同窓会会計より | 29,910 | 予算50,000円 |
| 合計 | 132,910 | |

【支出】

| 費目 | 金額 | 摘要 |
|-------------------|---------|---------------------|
| 会場レンタル費 | 5,500 | エステート美和へ支払い |
| プロジェクタ・スクリーンレンタル費 | 9,570 | ビデオエイベックスへ支払い |
| プロジェクタ・スクリーン返送費 | 3,540 | ヤマト運輸(セブンイレブン西新宿店) |
| 講師送迎タクシー代 | 700 | 講演会場～懇親会場 |
| 懇親会飲食費 | 83,600 | 講師分含む19名 X 4,400円/人 |
| 講師 交通費一部補助 | 30,000 | 福岡～羽田～初台 |
| 合計 | 132,910 | |

◆所感

今回はコロナ明け初開催でどれくらいの方に参加いただけるかが全く読めない中、音を発する催しが許容される会場を探すことに苦労しました。防音機能がしっかりしている場所ということで最終的に今回の会場にたどりつき一安心したものの、今度は12月＝忘年会シーズンの金曜日の遅い時間からの懇親会場探しとなり、いつになく準備にバタバタとした開催になりました。

しかしそうした裏方の苦労はあったものの白坂さんの実演、実技、話の内容、話術のすばらしさが光り参加された皆さんにはご満足いただいてご帰宅されたのではないかと思います。

これもひとえに講師の白坂さん、忙しい中参加いただいた皆さん他ご支援いただいたすべての方々にこの場をお借りして心より御礼申し上げます。これからも宜しく願い申し上げます。

東京福中・福高同窓会
2023年度一般会計報告書

(2023年1月1日～2023年12月31日)

単位:円

| 収入の部 | 予算 | 決算 | 差異の主な理由 | 支出の部 | 予算 | 決算 | 差異の主な理由 |
|---------|------------|------------|-----------|----------------|------------|------------|-------------|
| 前期繰越金 | ¥2,599,804 | ¥2,599,804 | 周年事業積立金除く | 総会・当番幹事活動費 | ¥300,000 | ¥300,000 | |
| 年会費 | ¥1,000,000 | ¥993,510 | | あさぼらけ広告掲載費(福岡) | ¥30,000 | ¥30,000 | |
| 受取利息 | ¥0 | ¥13 | | 常任幹事発送費用 | ¥300,000 | ¥213,184 | |
| 特別会計剰余金 | ¥0 | ¥190,393 | | ホームページ企画費 | ¥10,000 | ¥0 | |
| 雑収入 | ¥0 | ¥15,690 | | ホームページ維持費 | ¥55,660 | ¥63,580 | 料金改訂 |
| | | | | 常任幹事会会議費 | ¥184,000 | ¥246,125 | 3回ともリアル開催 |
| | | | | 各委員会会議費 | ¥30,000 | ¥0 | |
| | | | | 渉外費(総会参加交通費等) | ¥160,000 | ¥205,000 | 福岡3名、関西2名出席 |
| | | | | 企画実施費用(福高塾他) | ¥250,000 | ¥117,620 | |
| | | | | レンタル倉庫費 | ¥170,400 | ¥170,400 | |
| | | | | 事務用品費 | ¥5,000 | ¥0 | |
| | | | | 通信費 | ¥40,000 | ¥29,480 | |
| | | | | 郵便振替手数料(会費) | ¥60,000 | ¥55,029 | |
| | | | | 支払手数料 | ¥15,000 | ¥6,141 | |
| | | | | 雑費 | ¥30,000 | ¥15,180 | 郵便振替用紙 |
| | | | | 周年記念行事特別積立金 | ¥150,000 | ¥150,000 | 今年度の繰り入れ分 |
| | | | | 小計 | ¥1,790,060 | ¥1,601,739 | |
| | | | | 次期繰越金 | ¥1,809,744 | ¥2,197,671 | |
| 合計 | ¥3,599,804 | ¥3,799,410 | | 合計 | ¥3,599,804 | ¥3,799,410 | |

注記

2024年 1月 21日

| | 期初 | 期末 |
|-----------|------------|---------------------------|
| ゆうちょ銀行口座① | ¥388,002 | ¥185,510 |
| ゆうちょ銀行口座② | ¥2,210,582 | ¥1,994,787 (周年事業特別積立枠を除く) |
| 現金 | ¥1,220 | ¥17,374 |
| 残高合計 | ¥2,599,804 | ¥2,197,671 |
| 周年事業特別積立金 | ¥750,000 | ¥900,000 (ゆうちょ銀行口座②内に設置) |
| 合計 | ¥3,349,804 | ¥3,097,671 |

監事 藤野 敦

宮川 稔子

会計 米島 幹雄

東京福中・福高同窓会 2024年度一般会計予算案

2024年1月1日～2024年12月31日)

単位:円

| 収入の部 | 予算 | 支出の部 | 予算 |
|------------------|------------|----------------|-------------|
| 前期繰越金 | ¥2,197,671 | 総会費および当番幹事活動費 | ¥300,000 |
| 年会費(@¥2000)×500名 | ¥1,000,000 | あさぼらけ広告掲載費(福岡) | ¥30,000 |
| 雑収入(特別会計剰余金) | ¥0 | 常任幹事発送費用 | ¥300,000 |
| 受取利息 | ¥0 | ホームページ企画費 | ¥0 |
| | | ホームページ維持費 | ¥63,580 *1 |
| | | 常任幹事会会議費 | ¥250,000 *2 |
| | | 各委員会会議費 | ¥20,000 |
| | | 渉外費(総会参加交通費等) | ¥160,000 *3 |
| | | 企画実施費用 | ¥250,000 *4 |
| | | レンタル倉庫費 | ¥170,400 |
| | | 事務用品費 | ¥5,000 |
| | | 通信費 | ¥30,000 *2 |
| | | 郵便振替手数料 | ¥60,000 |
| | | 支払手数料 | ¥10,000 |
| | | 雑費 | ¥30,000 |
| | | 周年記念行事特別積立金 | ¥150,000 |
| | | | |
| | | 小計 | ¥1,828,980 |
| | | 次期繰越金 | ¥1,368,691 |
| 合計 | ¥3,197,671 | 合計 | ¥3,197,671 |

| 過去予算 | 過去実績 | | |
|------------|------------|------------|------------|
| 2023年度 | 2023年度 | 2022年度 | 2021年度 |
| ¥300,000 | ¥300,000 | ¥300,000 | ¥300,000 |
| ¥30,000 | ¥30,000 | ¥30,000 | ¥30,000 |
| ¥300,000 | ¥213,184 | ¥287,772 | ¥194,574 |
| ¥0 | ¥0 | ¥0 | ¥0 |
| ¥55,660 | ¥63,580 | ¥55,660 | ¥76,120 |
| ¥184,000 | ¥246,125 | ¥0 | ¥62,700 |
| ¥30,000 | ¥0 | ¥2,368 | ¥0 |
| ¥160,000 | ¥205,000 | ¥129,939 | ¥35,000 |
| ¥250,000 | ¥117,620 | ¥125,863 | ¥0 |
| ¥170,400 | ¥170,400 | ¥170,400 | ¥230,973 |
| ¥5,000 | ¥0 | ¥0 | ¥0 |
| ¥40,000 | ¥29,480 | ¥22,110 | ¥710 |
| ¥60,000 | ¥55,029 | ¥53,900 | ¥60,298 |
| ¥15,000 | ¥5,261 | ¥6,645 | ¥9,337 |
| ¥30,000 | ¥15,180 | ¥47,113 | ¥18,810 |
| ¥150,000 | ¥150,000 | ¥150,000 | ¥150,000 |
| | | | ¥15,500 |
| ¥1,780,060 | ¥1,600,859 | ¥1,381,770 | ¥1,184,022 |
| | | | |
| | | | |

*1 2023年度価格改訂を反映

*2 2023年度実績より

*3 福岡総会(旅費35+祝儀10)*2名、関西総会(旅費25+祝儀10)*2名 出席予定

*4 会員拡充委員会の活動費用として50,000円、福高若手会150,000円、企画委員会の活動費用として50,000円を計上。

東京福中福高同窓会預金推移表(預金額は年末時点の金額)

| | 13年 | 14年 | 15年 | 16年 | 17年 | 18年 | 19年 | 20年 | 21年 | 22年 | 23年 |
|------------|------------|------------|------------|------------|------------|------------|------------|------------|------------|------------|------------|
| 東京三菱銀行普通預金 | ¥603,831 | ¥459 | ¥459 | ¥0 | ¥0 | ¥0 | ¥0 | ¥0 | ¥0 | ¥0 | ¥0 |
| 三井住友銀行普通預金 | ¥573,770 | ¥1,946,700 | ¥725,006 | ¥295,371 | ¥846,345 | ¥401,363 | ¥34,008 | ¥376,454 | ¥0 | ¥0 | ¥0 |
| ゆうちょ銀行普通預金 | ¥2,442,870 | ¥1,728,080 | ¥2,826,348 | ¥2,442,966 | ¥2,240,256 | ¥2,595,994 | ¥2,526,652 | ¥1,452,728 | ¥1,925,838 | ¥388,002 | ¥185,510 |
| ゆうちょ銀行普通預金 | | | | | | | | | ¥1,096,321 | ¥2,960,582 | ¥2,894,787 |
| 現金 | ¥16,296 | ¥69,784 | ¥32,947 | ¥72,988 | ¥101,379 | ¥114,698 | ¥20,475 | ¥49,080 | ¥38,840 | ¥1,220 | ¥17,374 |
| 三井住友銀行定期預金 | ¥900,784 | ¥1,050,965 | ¥1,201,177 | ¥1,201,432 | ¥0 | ¥150,000 | ¥300,000 | ¥450,000 | ¥0 | ¥0 | ¥0 |
| 合計 | ¥4,537,551 | ¥4,795,988 | ¥4,785,937 | ¥4,012,757 | ¥3,187,980 | ¥3,262,055 | ¥2,881,135 | ¥2,328,262 | ¥3,060,999 | ¥3,349,804 | ¥3,097,671 |
| 年会費収入 | | ¥1,712,000 | ¥1,768,000 | ¥1,710,000 | ¥2,030,000 | ¥1,520,000 | ¥1,406,080 | ¥918,000 | ¥988,000 | ¥903,615 | ¥993,510 |

周年事業積立金を含む

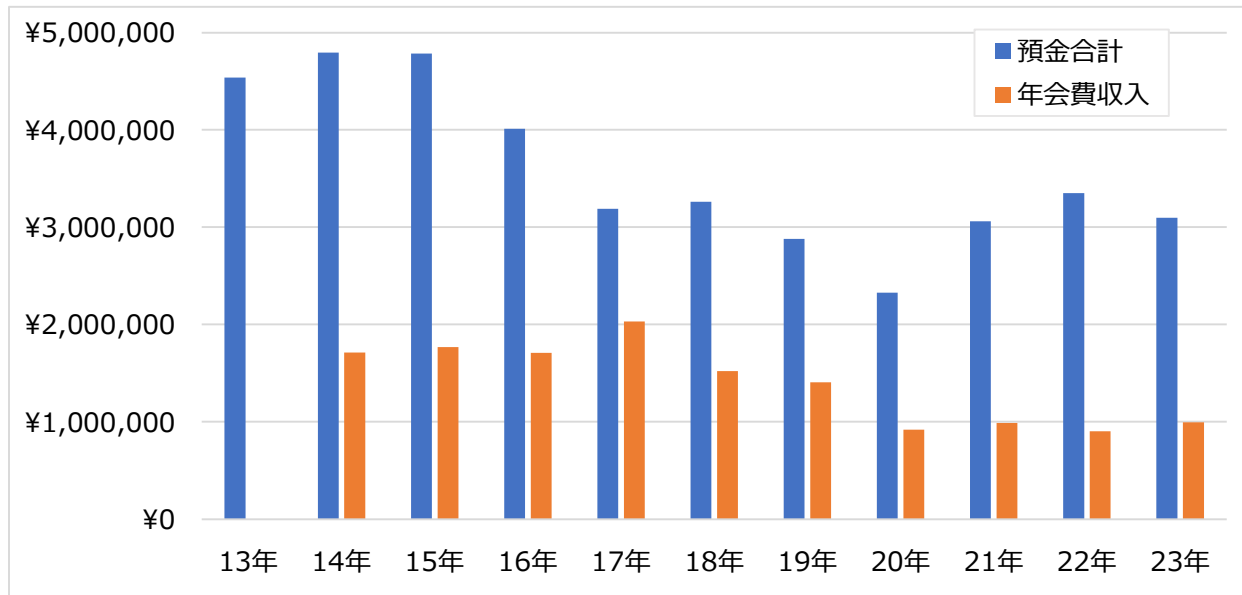

年会費についての検討

年会費納入者

19年度までは例年7～900人が納入



コロナ以降500人弱で推移

収支予想

今後数年間は、毎年250千円の赤字

10年後2033年には、毎年430千円の赤字



年会費納入免除（卒業後55年以降）を廃止すると

10年後2033年には、毎年310千円の赤字

検討中の対策案

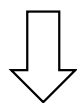

同窓会活動の維持のためには、以下の二つの対策が必要

- ① 年会費を2,000円→3,000円に値上げ
- ② 年会費納入免除（現状、卒業後55年）の廃止

コロナ5類移行後初の懇親会リアル開催となる24年の納入者数を見て、再検討し提案することとする

年会費納入者数（人）

24年2月

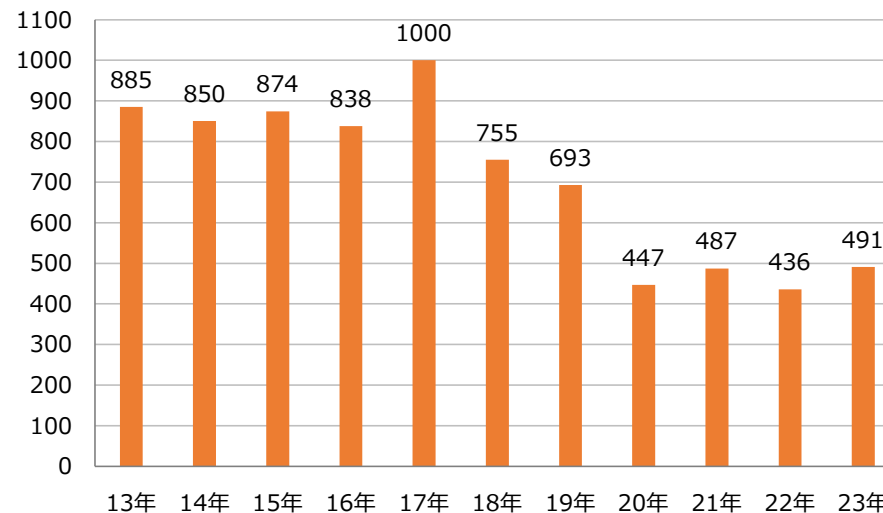

今後の収支予想（千円）

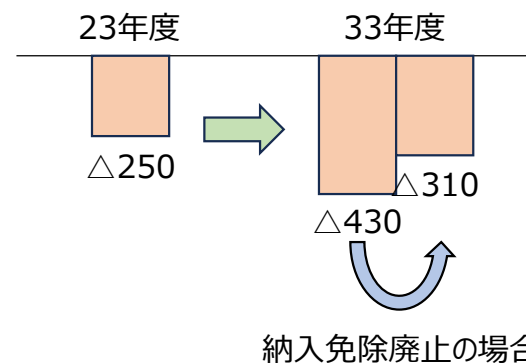

令和六年度 東京福中・福高同窓会 総会

令和6年4月13日

式次第(案)

開会の辞

1. 黙祷
2. 会長挨拶
3. 同窓会関係者紹介
4. 校長挨拶
5. 議長選出
6. 議事
 - ・ 1号議案 役員改選
 - ・ 2号議案 会則変更
 - ・ 3号議案 令和5年度 会務報告
 - ・ 4号議案 令和5年度 決算報告
 - ・ 5号議案 令和6年度 予算
 - ・ 6号議案 令和6年度 年間行事
7. 各委員会報告
8. 同窓会関係者挨拶

閉会の辞

※懇親会は4階ホールで15時30分から開催予定です。